



Europejski Fundusz Rolny
na rzecz Rozwoju Obszarów Wiejskich



Program
Rozwoju
Obszarów
Wiejskich
na lata 2007-2013

PIĄTE POSIEDZENIE ZESPOŁU EWALUACYJNEGO OCENIAJĄCEGO STAN WDRAŻANIA LOKALNEJ STRATEGII DLA LOKALNEJ GRUPY DZIAŁANIA „BIAŁE ŁUGI”

Lokalna Grupa Działania „Białe Ługi” Pl. Staszica 6, 26-021 Daleszyce
tel. (41) 307-26-44 lub (41) 307-20-11, fax (41) 307-20-11
www.bialelugi.pl e-mail: biuro@bialelugi.pl

**I. INFORMACJE O ZMIANACH LSR DOKONANYCH PODCZAS WALNEGO
ZEBRANIA CZŁONKÓW LGD „BIAŁE ŁUGI”
Z DNIA 12 LISTOPADA 2012 R.**

1. Zmiana dotycząca przesunięcia przedsięwzięcia: „utworzenie sklepiku z produktem lokalnym” z działania różnicowanie w kierunku działalności nierolniczej na działanie tworzenie i rozwój wsi.

Przesunięcie przedsięwzięcia wynika w głównej mierze z braku zainteresowania działaniem różnicowanie w kierunku działalności nierolniczej w ramach Wdrażania lokalnych strategii rozwoju objętego PROW na lata 2007-2013. Do drugiego półrocza 2012 r. był trzykrotnie ogłoszony nabór wniosków o przyznanie pomocy. Przed rozpoczęciem naboru w ramach działań aktywizacyjnych oprócz cyklicznych spotkań informacyjno – doradczych organizowanych przed każdym naborem w każdej gminie członkowskiej zorganizowaliśmy również dodatkowo spotkania dla sołtysów. Od momentu zakończenia pierwszego naboru wniosku zorganizowaliśmy 38 różnych działań aktywizujących. Spotkania miały na celu rozpowszechnienie informacji na temat możliwości uzyskania pomocy przez rolników i zachęcenia ich do pozyskania dodatkowego źródła dochodu przez złożenie wniosku o przyznanie pomocy w ramach działania „różnicowanie w kierunku działalności nierolniczej”. Pomimo wielokrotnie podejmowanych prób dotarcia do potencjalnych beneficjentów i intensywnej akcji zachęcającej do skorzystania z pomocy, do biura LGD wpłynęło tylko 7 wniosków z czego 4 w naborze w br. (3 wnioski są w początkowej fazie weryfikacji w ARiMR, niestety 1 wniosek został już odrzucony). Łączna kwota złożonych wniosków wynosi 102 762,00 zł co stanowi 10,48% budżetu na działanie różnicowanie w kierunku działalności nierolniczej, ale tylko 1,08 % całego budżetu LSR.

Zaznaczmy również, że dotychczas tylko jeden z beneficjentów podpisał umowę z Agencją Restrukturyzacji i Modernizacji Rolnictwa na realizację operacji w ramach działania „różnicowanie w kierunku działalności nierolniczej” na kwotę 10 118,00 zł.

Przed kolejnym naborem wniosków o przyznanie pomocy w ramach Wdrażania lokalnych strategii rozwoju, który rozpoczął się 14 stycznia 2013 r., a zakończył 8 lutego 2013 r. w celu zachęcenia do skorzystania z pozostałych funduszy ogłosiliśmy konkurs fiszek „skok na kasę”, który dał nam pogląd na potrzeby beneficjentów.

Z podsumowania konkursu wynikało, iż jest duże zainteresowanie pozyskaniem środków z działania w kategorii „tworzenie i rozwój mikroprzedsiębiorstw”. Natomiast pozyskaniem środków w ramach działania w kategorii „różnicowanie w kierunku działalności nierolniczej” nikt nie wykazał zainteresowania. Jeden z potencjalnych beneficjentów o statusie mikroprzedsiębiorcy zgłosił deklarację pozyskania środków w wysokości 300.000,00 zł w ramach przedsięwzięcia „utworzenie sklepiku z produktem lokalnym.

W związku z zaistniałą sytuacją dnia 12 listopada 2012 r. Walne zebranie członków LGD „Białe Ługi” podjęło decyzję o przesunięciu całego przedsięwzięcia: „utworzenie sklepiku z produktami lokalnymi” przypisanego do działania „różnicowanie w kierunku działalności nierolniczej” na działanie „tworzenie i rozwój mikroprzedsiębiorstw”.

Przesunięcie to pozwoli na wykorzystanie środków i stworzenie trzech miejsc pracy, a tym samym pozwoli na realizację założonych wskaźników w zakresie tworzenia miejsc pracy.

Najlepsze produkty i aktywności lokalne w LGD Białe Ługi										
2.1.1	Komerccjalizacja produktów lokalnych	253 876,77	28 499,94	65 308,27	57 214,16	102 854,40				
2.1.2	Opracowanie marki produktu lokalnego	40 190,50	21 819,28		18 371,22					
2.1.3	Utworzenie sklepu z produktami lokalnymi	300 300,00				300 000,00				
2.1.4	Zorganizowanie wydarzeń promujących produkt lokalny	238 253,41	35 408,20	19 325,68	56 185,09	103 417,94				
2.2.1	Integracja i pobudzanie aktywności mieszkańców	567 382,87	120 320,04	49 582,39	140 837,41	116 874,33				
2.2.2	Poprawa stanu technicznego świetlic oraz rozszerzenie działalności aktywizującej mieszkańców	2 198 496,43			212 752,00	610 021,00	938 732,43			
2.2.3	Utworzenie lub modernizacja targowiska	49 621,00					49 621,00			
	SUMA PRZEDSIĘWZIĘCIA	9 451 300,00	343 260,15	233 811,99	369 983,52	2 090 047,00	3 588 844,14	0	0	0
			0,00	1 166 149,00	1 659 204,20	2 029 187,72	5 678 891,14	0	0	0

Wdrażanie projektów współpracy		0,00	0,00	54 704,00	105 285,00	8 780,00	1 723,00
Funkcjonowanie Lokalnej Grupy Działania		503 973,00	479 384,00	370 347,68	278 492,41	285 197,18	139 598,61
SUMA LSR		503 973,00	479 384,00	2 454 239,40	383 777,41	293 977,18	141 921,61
		12 059 537,21	847 233,15	18 793 449,99	6 058 643,50	293 977,18	141 921,61

Rozdział: Rozwój i innowacje Mikroprzedsiębiorstwa Małe projekty Odnawialni

II. STAN REALIZACJI LSR





1. Obowiązujący budżet LSR po zmianach dokonanych podczas Walnego Zebrania Członków LGD „Białe Ługi” w dniu 12 listopada 2012 r.

Zestawienie tabelaryczne podziału budżetu oraz jego wykorzystania na dzień 31 grudnia 2012 r. z podziałem na poszczególne działania.

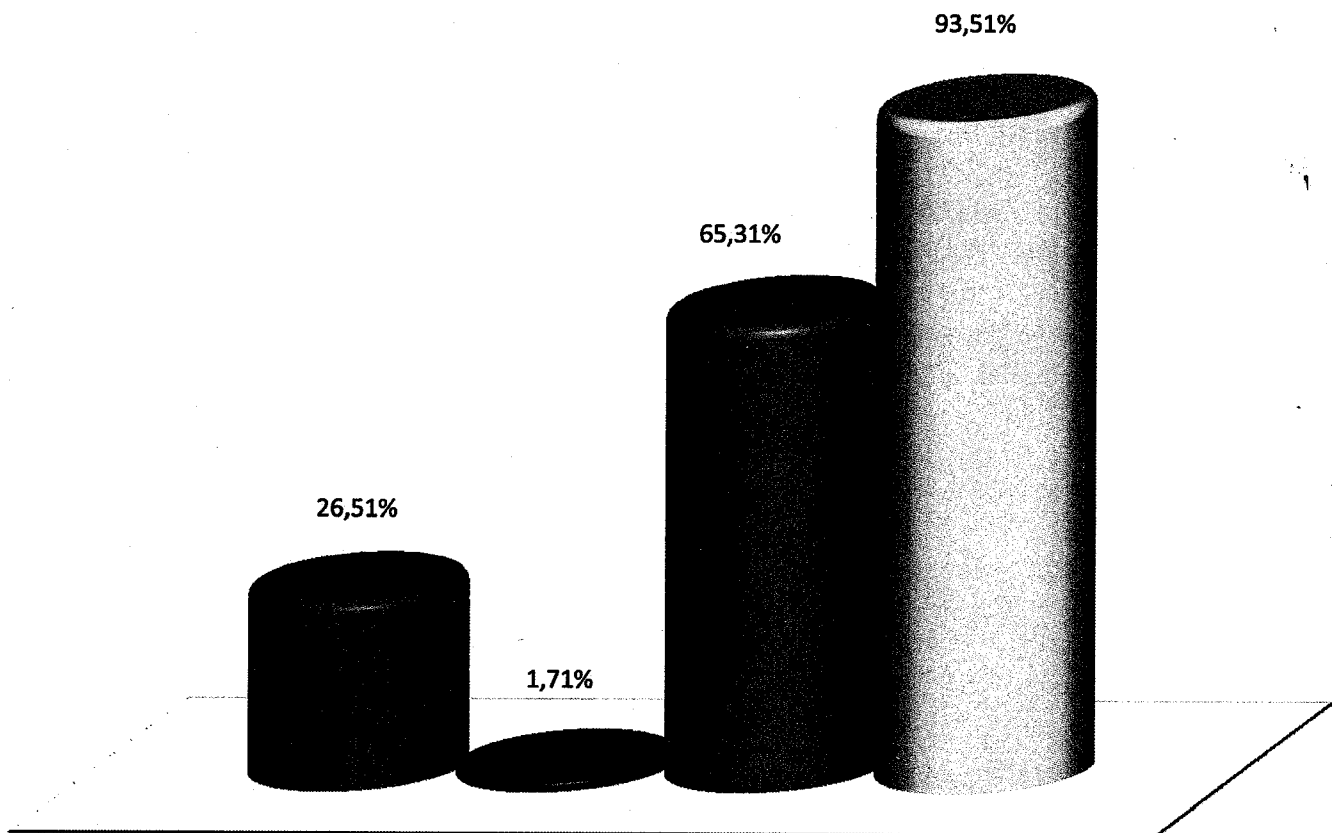
Działanie	Alokacja środków na lata 2007 – 2013 [PLN]	Wykorzystanie środków według podpisanych umów na dzień 31 grudnia 2012r. [PLN]	Środki pozostałe do wykorzystania w naborze 14 stycznia - 8 lutego 2013r. [PLN]
Różnicowanie w kierunku działalności nierolniczej	112 880,00	29 919,00	0
Tworzenie i rozwój mikroprzedsiębiorstw	2 042 049,14	35 000,00	1 607 059,14
Odnowa i rozwój wsi	5 821 999,00	3 802 205,00	1 981 785,00
Małe projekty	1 474 371,86	1 378 741,37	0
łącznie	9 451 300,00	5 245 865,37	3 588 844,14

2. Procentowe wykorzystanie środków LGD „Białe Ługi” na lata 2007-2013 z podziałem na poszczególne działania:



-  - różnicowanie w kierunku działalności nierolniczej
-  - tworzenie i rozwój mikroprzedsiębiorstw
-  - odnowa i rozwój wsi
-  - małe projekty

3. Stan wdrożenia lokalnych strategii rozwoju LGD woj. Świętokrzyskiego

Nazwa LGD	Limity Lokalne Strategii Rozwoju (w tym 413 Wdrażanie LSR; 421 Wdrażanie projektów współpracy; 431 Funkcjonowanie LGD)	413 Wdrażanie LSR - małe projekty				413 Wdrażanie LSR - Odnowa i rozwój wsi				413 Wdrażanie LSR - Różnicowanie w kierunku działalności nierolniczej				413 Wdrażanie LSR - Tworzenie i rozwój mikroprzedsiębiorstw			
		LIMIT na małe projekty		ZAWARTE UMOWY czynne		LIMIT na Odnowę i rozwój wsi		ZAWARTE UMOWY czynne		LIMIT na Różnicowanie...		ZAWARTE UMOWY		LIMIT na Tworzenie...		ZAWARTE UMOWY	
		liczba	kwota pomocy	liczba	kwota pomocy	liczba	kwota pomocy	liczba	kwota pomocy	liczba	kwota pomocy	liczba	kwota pomocy	liczba	kwota pomocy	liczba	kwota pomocy
Buska Lokalna Grupa Działania "Słoneczny Lider"	4 836 609,24 zł	40	847 282,42 zł	2	585 892,00 zł	1 890 000,00 zł	2	585 892,00 zł	0	0,00 zł	0	0,00 zł	0	0,00 zł	0	0,00 zł	
LGD - Dorzeczcie Widy	5 754 800,00 zł	31	363 969,55 zł	12	2 380 513,00 zł	9 591 352,50 zł	12	2 380 513,00 zł	1	24 294,50 zł	1	24 294,50 zł	1	22 006,00 zł	1	22 006,00 zł	
Lokalna Grupa Działania "Dorzeczcie Bobrzy"	8 468 412,00 zł	19	328 474,88 zł	13	2 867 925,00 zł	4 593 878,60 zł	13	2 867 925,00 zł	0	0,00 zł	0	0,00 zł	2	181 456,00 zł	2	181 456,00 zł	
Lokalna Grupa Działania "Nad Czarną i Pilicą"	5 572 496,00 zł	46	667 707,01 zł	5	2 330 307,00 zł	2 546 755,00 zł	5	2 330 307,00 zł	3	186 899,50 zł	3	186 899,50 zł	3	351 206,00 zł	3	351 206,00 zł	
Lokalna Grupa Działania "Pęty Czarniej Nidy"	5 208 712,00 zł	49	952 078,51 zł	3	1 335 019,00 zł	1 917 054,88 zł	3	1 335 019,00 zł	1	39 809,50 zł	1	39 809,50 zł	2	138 773,50 zł	2	138 773,50 zł	
Lokalna Grupa Działania "Pęty Ponidzia"	5 476 133,00 zł	36	642 561,57 zł	6	885 195,00 zł	1 850 860,00 zł	6	885 195,00 zł	4	400 000,00 zł	4	400 000,00 zł	2	366 725,00 zł	2	366 725,00 zł	
Lokalna Grupa Działania "PONIDZIE"	6 283 340,00 zł	68	1 024 494,92 zł	9	2 274 208,00 zł	2 495 281,80 zł	9	2 274 208,00 zł	4	544 485,00 zł	4	344 258,50 zł	0	0,00 zł	0	0,00 zł	
Lokalna Grupa Działania "Region Włoszczowski"	8 830 124,00 zł	67	1 224 412,40 zł	10	881 885,00 zł	2 829 500,00 zł	10	881 885,00 zł	0	0,00 zł	0	0,00 zł	1	40 000,00 zł	1	40 000,00 zł	
Lokalna Grupa Działania Powiatu Opatowskiego	6 174 708,00 zł	37	670 676,23 zł	12	2 853 387,52 zł	2 853 387,52 zł	12	2 853 387,52 zł	0	0,00 zł	0	0,00 zł	3	152 144,00 zł	3	152 144,00 zł	
Sandomierskie Stowarzyszenie Rozwoju Regionalnego - Lokalna Grupa Działania	9 343 882,00 zł	68	1 248 944,10 zł	19	2 540 652,00 zł	2 929 417,60 zł	19	2 540 652,00 zł	4	732 354,40 zł	4	280 034,60 zł	4	971 554,50 zł	4	971 554,50 zł	
Stowarzyszenie "GS"	4 878 228,00 zł	33	383 374,28 zł	8	2 034 246,00 zł	2 200 000,00 zł	8	2 034 246,00 zł	0	0,00 zł	0	0,00 zł	1	268 679,00 zł	1	268 679,00 zł	
Stowarzyszenie "Lokalna Grupa Działania - U ZRÓDEŁ"	10 617 000,00 zł	29	429 109,25 zł	17	1 776 265,00 zł	4 948 000,00 zł	17	1 776 265,00 zł	1	990 000,00 zł	1	100 000,00 zł	2	596 000,00 zł	2	596 000,00 zł	
Stowarzyszenie "Lokalna Grupa Działania - Wokół Łysej Góry"	9 997 844,00 zł	45	880 606,77 zł	7	3 224 535,00 zł	4 234 537,01 zł	7	3 224 535,00 zł	1	561 345,66 zł	1	89 777,00 zł	1	100 000,00 zł	1	100 000,00 zł	
Stowarzyszenie Lokalna Grupa Działania "Krzemienny Kraj"	10 483 021,00 zł	80	1 205 216,78 zł	4	775 446,00 zł	2 547 000,00 zł	4	775 446,00 zł	0	957 000,00 zł	0	0,00 zł	1	148 897,00 zł	1	148 897,00 zł	
Stowarzyszenie Lokalna Grupa Działania "Razem na Rucz Rozwoju"	2 181 964,00 zł	22	339 458,78 zł	2	380 020,00 zł	940 475,00 zł	2	380 020,00 zł	0	0,00 zł	0	0,00 zł	1	100 000,00 zł	1	100 000,00 zł	
Stowarzyszenie Lokalna Grupa Działania "Ziemia Jedrzejska-GRYP"	13 358 480,00 zł	104	1 781 839,63 zł	8	1 876 941,00 zł	4 440 000,00 zł	8	1 876 941,00 zł	12	1 880 000,00 zł	12	782 273,50 zł	8	670 140,50 zł	8	670 140,50 zł	
Stowarzyszenie Rozwoju Wsi Świętokrzyskiej	8 182 031,00 zł	15	251 355,69 zł	5	1 486 268,00 zł	4 591 442,60 zł	5	1 486 268,00 zł	1	200 000,00 zł	1	100 000,00 zł	2	600 000,00 zł	2	600 000,00 zł	
RAZEM	137 705 271,24 zł	894	14 558 342,84 zł	173	33 288 867,00 zł	57 200 941,51 zł	173	33 288 867,00 zł	34	9 564 324,72 zł	34	2 377 264,10 zł	35	4 740 581,50 zł	35	4 740 581,50 zł	

Dane wg stanu na dzień 30 listopada 2012 r.
 * stan uwikłany 413_3103220200 mبالغی od stanu w zał. 2 (LIMITY) z powodu nieuwzględnienia LGD CENOMA

Dane udostępnione przez SBRR w Kielcach

III. DODATKOWE ŚRODKI NA REALIZACJĘ LSR

Konieczne do dokonania zmiany w LSR wynikające z dodatkowych zadań w ramach PROW 2007-2013 – BONUS

Dnia 28 grudnia 2012r została podpisana umowa na realizację dodatkowych zadań Lokalnej Strategii Rozwoju. W związku z powyższym przedstawiamy zmiany do obowiązującej dotychczas LSR.

Zmiany dotyczą:

1. dodania jednego nowego przedsięwzięcia - zwiększenie jakości oraz dostępności usług rekreacyjnych i edukacyjnych dla osób 50+ w ramach Celu ogólnego 2 „Najlepsze produkty i aktywności lokalne w LGD Białe Ługi”, oraz Celu szczegółowego 2.2 Pobudzenie aktywności lokalnej. Grupę docelową przedsięwzięcia stanowią osoby powyżej 50 roku życia.

W ramach przedsięwzięcia przewiduje się m.in. utworzenie sieci Centrów Aktywności Lokalnej (CAL w każdej z gmin wchodzącej w skład LGD), w których będą mogły być realizowane różnego rodzaju usługi skierowane do osób powyżej 50 roku życia. Również w ramach przedsięwzięcia będą wspierane działania mające na celu rozpoczęcie lub rozwój działalności gospodarczej przez osoby 50+ lub na rzecz osób 50+, prowadzenie aktywności lub organizowanie wydarzeń których bezpośrednią i największą grupę docelową stanowią osoby 50+ lub organizowanie wydarzeń oraz prowadzenie aktywności przez organizacje skupiające osoby 50+;

2.0	CEL OGÓLNY	Najlepsze produkty i aktywności lokalne w LGD Białe Ługi	
2.1	CELE SZCZEGÓŁOWE	Wykreowanie komercyjnych, atrakcyjnych i rozpoznawalnych produktów lokalnych	
2.2		Pobudzenie aktywności lokalnej	
Przedsięwzięcie		<i>Wartość przeznaczona na wsparcie przedsięwzięcia</i>	<i>Wskaźniki produktu dla przedsięwzięć</i>
Zwiększenie jakości oraz dostępności usług rekreacyjnych i edukacyjnych dla osób 50+		10 000,00 zł	Liczba wspartych działalności prowadzonych przez osoby 50+ lub działających na rzecz osób 50+ ; wartość - 1 szt.
		200 000,00 zł	Liczba wspartych działalności gospodarczych prowadzonych przez osoby 50+ lub działających na rzecz osób 50+ ; wartość – 2 szt.
		100 000,00 zł	Liczba zorganizowanych wydarzeń skierowanych do osób 50+ lub zorganizowanych przez osoby 50+; wartość – 10 szt.
		2 640 000,00 zł	Liczba miejsc lub obiektów dostosowanych pod potrzeby osób 50+; wartość - 8 szt.

Rozmawiamy w kierunku działalności społecznej	Tworzenie i rozwój mikroprzedsiębiorstw	Małe projekty	Odnowa i rozwój wsi
---	---	---------------	---------------------

2. zwiększenia dotychczasowej kwoty przeznaczonej na realizację przedsięwzięcia - zorganizowanie wydarzeń promujących produkt lokalny w ramach działania – małe projekt:

było 238 253,41 zł
jest 388 253,41 zł

3. zwiększenia w budżecie LSR rozszerzonego zakresu dla poszczególnych działań 4.1/413 Wdrażanie lokalnych strategii rozwoju:

Zestawienie tabelaryczne budżetu obowiązującego od dnia 18 lutego 2013 r.

Rodzaj działania	Różnicowanie w kierunku działalności nierolniczej	Tworzenie i rozwój mikroprzedsiębiorstw	Odnowa i rozwój wsi	Małe projekty
było	112 880,00 zł	2 042 049,14 zł	5 821 999,00 zł	1 474 371,86 zł
będzie	122 880,00 zł	2 242 049,14 zł	8 421 999,00 zł	1 724 371,86 zł

4. dodatkowych terminów podawania do publicznej wiadomości informacji o możliwości składania wniosków o przyznanie pomocy w ramach działania 413 Wdrażanie lokalnych strategii rozwoju, z podziałem na półrocza (dotyczy realizacji LSR w zakresie dodatkowych zadań)

Lp.	Działanie 413 Wdrażanie lokalnych strategii rozwoju		2012		2013		2014	
			I	II	I	II	I	II
1	operacje, które odpowiadają warunkom przyznania pomocy w ramach działania:	Różnicowanie w kierunku działalności nierolniczej	-	-	X	X	-	-
2		Tworzenie i rozwój mikroprzedsiębiorstw	-	-	X	X	-	-
3		Odnowa i rozwój wsi	-	-	X	X	-	-
4		Małe projekty	-	-	X	X	-	-

IV. BADANIE EWALUACYJNE OCENY EFEKTYWNOŚCI DZIAŁALNOŚCI LGD ORAZ REALIZACJI LSR

Na zlecenie Świętokrzyskiego Biura Rozwoju Regionalnego w Kielcach zostało przeprowadzone badanie ewaluacyjne 18 Lokalnych Grup Działania z województwa świętokrzyskiego. Badanie zostało wykonane przez konsorcjum firm Collect Consulting S.A. oraz Invest & Consulting Group Sp. z o.o. pod kątem:

- rozpoznawalności LGD oraz sposobu jej postrzegania przez mieszkańców obszaru, na którym dana LGD działa;
- sposobu i efektywności działania LGD ze szczególnym uwzględnieniem stopnia realizacji budżetu LSR.

Rozpoznawalności LGD „Białe Ługi” została przeprowadzona na podstawie badania ankietowego na 53 jednostkach w tym 20 z sektora gospodarczego, 14 z sektora publicznego, 19 z sektora społecznego.

Ocena rozpoznawalności i postrzegania LGD „Białe Ługi” – wyniki badania ankietowego:

rozpoznawalność LGD wśród lokalnej społeczności:

- 6% (odsetek badanych, którzy słyszeli o LGD działającej na terenie własnej gminy);
- 1% (odsetek badanych, którzy słyszeli ogólnie o LGD, jednak nie na terenie własnej gminy).

odsetek respondentów, którzy słyszeli o LGD działającej na terenie własnej gminy zamieszkania:

- sektor gospodarczy – 5 %
- sektor publiczny - 64 %
- sektor społeczny – 5 %

odsetek respondentów, którzy znają nazwę LGD działającej na terenie własnej gminy zamieszkania:

- sektor gospodarczy – 100 %
- sektor publiczny – 78 %
- sektor społeczny – 100 %

odsetek respondentów, którzy znają lokalizację siedziby LGD działającej na terenie własnej gminy zamieszkania:

- sektor gospodarczy – 0 %
- sektor publiczny - 89 %
- sektor społeczny – 100 %

odsetek respondentów, którzy słyszeli o LSR, opracowanej dla LGD działającej na terenie własnej gminy zamieszkania:

- sektor gospodarczy – 100 %
- sektor publiczny – 100 %
- sektor społeczny – 100 %

odsetek respondentów, którzy deklarują znajomość przynajmniej 1 inicjatywy, zrealizowanej w gminie ich zamieszkania dzięki działalności LGD:

- sektor gospodarczy – 100 %
- sektor publiczny – 100 %
- sektor społeczny – 100 %

odsetek respondentów, którzy deklarują znajomość w swoim bezpośrednim otoczeniu przynajmniej 1 osoby, która skorzystała z usług świadczonych przez LGD:

- sektor gospodarczy – 100 %
- sektor publiczny – 89 %
- sektor społeczny – 100 %

Ocena działalności LGD:

ocena poziomu aktywności LGD „Białe Ługi” przez mieszkańców:

Odsetek w próbie		Odsetek w próbie ważonej*	
„Poziom aktywności LGD jest wystarczający”	„Poziom aktywności LGD nie jest wystarczający”	„Poziom aktywności LGD jest wystarczający”	„Poziom aktywności LGD nie jest wystarczający”
75%	25%	90%	10%

* oznacza odsetek wyznaczony na wynikach ważonych.

Specyfikacja	Sektor społeczny	Sektor gospodarczy	Sektor prywatny
Struktura próby ogółem (udział w próbie)	35%	35%	30%
Struktura próby ważonej (udział w populacji)	89%	10%	1%

odsetek respondentów potwierdzających zadowolenie z zakresu dostępnych informacji o LGD „Białe Ługi”:

- sektor gospodarczy – 100 %
- sektor publiczny – 100 %
- sektor społeczny – 100 %

odsetek mieszkańców, którzy nie słyszeli o LGD, jednak deklarują ogólną wiedzę na temat możliwości pozyskiwania środków UE na rozwój obszarów wiejskich w ramach PROW:

- sektor gospodarczy – 89 %
- sektor publiczny – 40 %
- sektor społeczny – 17 %

„ Osoby, które skorzystały z usług LGD jednogłośnie wyraziły w badaniu zadowolenie z poziomu otrzymanych usług. Pomoc jest świadczona w sposób profesjonalny i skuteczny, dostarczając szerokiego zakresu informacji, które ponadto przekazywane są w przystępny sposób. Jako najbardziej użyteczne oceniane są informacje pozyskane bezpośrednio od pracowników LGD (średnia ocen 3,84), co niewątpliwie związane jest z wyrażoną uprzednio wysoką oceną zadowolenia z poziomu świadczonych przez pracowników LGD usług.”

notatki

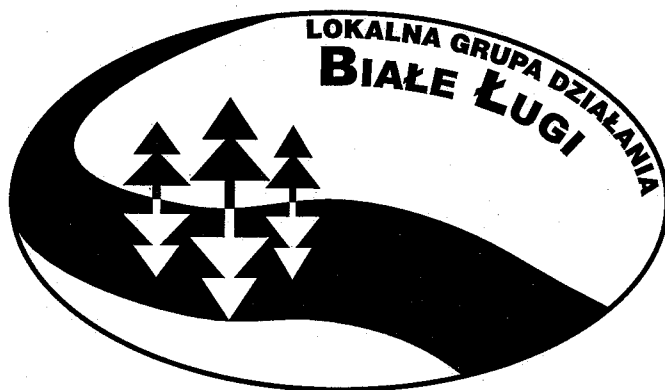

Lokalna Grupa Działania
„BIAŁE ŁUGI”

Lokalna Grupa Działania „Białe Ługi”
26-021 Daleszyce, ul. Plac Staszica 6
tel. (+48) 41 307 20 11
tel./fax. (+48) 41 307 26 44
biuro@bialelugi.pl